



## Durabilidad natural de la madera de siete especies forestales de El Salto, Durango

### Natural durability of wood of seven forest species of El Salto, Durango

Ricardo de la Cruz Carrera<sup>1</sup>, Artemio Carrillo Parra<sup>2</sup>, Juan Abel Nájera Luna<sup>1\*</sup>,  
Francisco Cruz Cobos<sup>1</sup>, Francisco Javier Hernández<sup>1</sup> y Jorge Méndez González<sup>3</sup>

#### Abstract:

In order to lay the foundations for a proper use of wood, it is important to know its natural durability under the action of both biotic and abiotic agents. Therefore, the objective of this study was to determine the natural durability of the wood of *Pinus durangensis*, *P. cooperi*, *P. strobiformis*, *P. teocote*, *Juniperus deppeana*, *Arbutus* spp. and *Quercus sideroxyla* from the region of *El Salto, Durango*, through rapid assessments (soil microcosm and exposure to degrading fungi). The durability in soil microcosms was considered as the loss of mass and dynamic modulus of elasticity ( $MOE_{dyn}$ ). For exposure to fungi, only the loss of mass was taken into account. According to the European Standard EN 350-1, the results of the durability in the soil microcosm classify the wood into three categories: moderately durable (*Juniperus deppeana*, *P. cooperi* and *P. durangensis*), scarcely durable (*P. teocote*) and not durable (*P. strobiformis*, *Quercus sideroxyla* and *Arbutus* spp.). In relation to the loss of the  $MOE_{dyn}$ , the four species of pine and *Juniperus deppeana* had the lowest value, with an average 8.77 %; while *Quercus sideroxyla* and *Arbutus* spp. had up to 25.63 %. As for the exposure to fungi, *Trametes versicolor* degraded the wood to a larger extent, with 16.15 % of mass loss. *Quercus sideroxyla* had a high degree of degradation, with 32.57 %.

**Key words:** Degrading fungi, wood, soil microcosm, dynamic modulus of elasticity, loss of mass, accelerated testing.

#### Resumen:

Para sentar las bases de una adecuada utilización de la madera, es importante conocer su durabilidad natural bajo la acción de agentes bióticos y abióticos, por lo que el objetivo de este estudio fue determinarla en madera de *Pinus durangensis*, *P. cooperi*, *P. strobiformis*, *P. teocote*, *Juniperus deppeana*, *Arbutus* spp. y *Quercus sideroxyla* procedente de la región de El Salto, Durango, mediante evaluaciones rápidas (microcosmos terrestre y exposición a hongos degradadores). La durabilidad en microcosmos terrestres se consideró como las pérdidas de masa y de módulo de elasticidad dinámico ( $MOE_{din}$ ). Para la exposición a los hongos solo se tomó en cuenta la pérdida de masa. Los resultados de la durabilidad en microcosmos terrestre, de acuerdo con la Norma Europea EN 350-1, clasifican a la madera en tres categorías: moderadamente durable (*Juniperus deppeana*, *P. cooperi* y *P. durangensis*), poco durable (*P. teocote*) y no durable (*P. strobiformis*, *Quercus sideroxyla* y *Arbutus* spp.). En relación a la pérdida del  $MOE_{din}$ , las cuatro especies de pino y *Juniperus deppeana* registraron el menor valor, con 8.77 % en promedio; mientras que *Quercus sideroxyla* y *Arbutus* spp. Registraron hasta 25.63 %. En cuanto a la exposición a hongos, *Trametes versicolor* degradó en mayor medida la madera, con 16.15 % de pérdida de masa, destaca *Quercus sideroxyla*, con 32.57 %.

**Palabras clave:** Hongos degradadores, madera, microcosmos terrestre, módulo de elasticidad dinámica, pérdida de masa, pruebas aceleradas.

Fecha de recepción/Reception date: 26 de agosto de 2017

Fecha de aceptación/Acceptance date: 21 de febrero de 2018

<sup>1</sup>Programa de Maestría en Ciencias en Desarrollo Forestal Sustentable. Instituto Tecnológico de El Salto. México.

<sup>2</sup>Instituto de Silvicultura e Industria de la Madera. Universidad Juárez del Estado de Durango. México.

<sup>3</sup>Departamento Forestal. Universidad Autónoma Agraria Antonio Narro. México.

\*Autor por correspondencia, correo-e: jalnajera@itelsalto.edu.mx

## **Introducción**

La madera es un grupo importante del carbono orgánico terrestre, cuyos componentes estructurales de la pared celular incluyen celulosa, hemicelulosa, y lignina. Esta última forma una matriz densa que protege los carbohidratos del ataque enzimático; la celulosa también es resistente a la descomposición, en particular en su forma cristalina, la cual es altamente ordenada. Aunque hay muchos agentes, tanto bióticos como abióticos que atacan la madera, los hongos son los principales descomponedores, por ser más efectivos durante el proceso de degradación, pero no se descarta a los insectos, bacterias, algas y xilófagos marinos; mientras que de los agentes abióticos se pueden mencionar la acción de la lluvia, el viento y la radiación solar (Trevisan *et al.*, 2008; Hibbett *et al.*, 2016).

Ninguna especie maderable, ni siquiera aquéllas de reconocida durabilidad natural son capaces de resistir en forma indefinida el ataque de microorganismos, ya que la madera por ser un material de naturaleza orgánica, y en el estado en que se utiliza, ya no es fisiológicamente funcional, por lo que está sujeta a la siguiente etapa de la secuencia natural de cualquier ser vivo: el deterioro y la descomposición (De Oliveira *et al.*, 2005).

Los hongos xilófagos de pudrición blanca, marrón y blanda se han estudiado ampliamente, debido a su capacidad para degradar las paredes celulares de la madera, lo que provoca grandes daños y fallas en los productos en servicio; sin embargo, estos organismos juegan un papel importante en el ecosistema forestal, donde contribuyen significativamente al reciclaje del carbono, ya que los residuos del aprovechamiento son atacados y degradados, por dichos hongos (Singh y Singh, 2014).

La propiedad de la madera que le confiere resistencia al ataque de agentes degradadores químicos, físicos y biológicos, sin tratamiento ajeno de preservación, se denomina durabilidad natural (Paes, 2002). Dichos agentes, en conjunto o por separado, aceleran su proceso de deterioro, por lo que la durabilidad de la madera está influenciada por la interacción de la composición

química de sus protectores naturales (extractivos) con las condiciones ambientales (Brischke *et al.*, 2013).

Las comunidades de organismos que destruyen la madera varían de un lugar a otro y en su actividad inciden el pH, la materia orgánica, la microflora y microfauna del suelo (Brischke *et al.*, 2014); la humedad de la pared celular en la madera, puesto que su descomposición no progresa por debajo de 25 % (Thybring, 2013); y por las variaciones en la temperatura ambiente, así como la humedad relativa que crean condiciones favorables o desfavorables para su desarrollo (Johansson *et al.*, 2013). La humedad relativa crítica para los microorganismos descomponedores de la madera es de 80 a 95 %, la que a su vez responde a otros elementos como la temperatura ambiente, el tiempo de exposición, además del tipo y las condiciones de la superficie de la madera (Viitanen *et al.*, 2010).

A pesar de los avances en la tecnología para la protección de la madera, los consumidores todavía dependen de las naturalmente durables para la construcción de diversas estructuras, pero desconocen la durabilidad inherente de las especies bajo diferentes condiciones ambientales, por lo que los estudios sobre la durabilidad natural de la madera al daño biológico son de primordial importancia; puesto que, en función de ello, serán las recomendaciones para su óptima utilización, a partir de las condiciones de riesgo en su instalación final, de esta manera se evitan gastos innecesarios para su reposición y el empleo excesivo de madera, lo que impacta positivamente la permanencia de los bosques, al reducir el corte de árboles y, en consecuencia, la amenaza de la deforestación (Paes *et al.*, 2005; Calonego *et al.*, 2010; Sundararaj *et al.*, 2015).

Dada la poca información sobre la durabilidad natural de las maderas locales de la región de El Salto, Durango, este trabajo está encaminado a proporcionar información sobre el nivel de durabilidad, mediante evaluaciones rápidas de laboratorio.

## **Materiales y Métodos**

La durabilidad natural se determinó a través de microcosmos terrestre y exposición a hongos xilófagos en madera de *Pinus durangensis* Martínez, *Pinus cooperi* C. E. Blanco, *Pinus strobiformis* Engelm., *Pinus teocote* Schiede ex Schltdl. & Cham., *Juniperus deppeana* Steud., *Quercus sideroxylla* Humb. & Bonpl. y *Arbutus* spp. Cinco árboles por especie se recolectaron en diversas áreas de corta de la región de El Salto, Durango; de los cuales, se utilizaron en la elaboración de las probetas secciones de 0.5 m a partir de la base del árbol, y se usó madera de *Fagus sylvatica* L. como especie testigo, para cumplir con los requisitos que marca la norma,

### **Exposición a microcosmos terrestre**

La evaluación de la durabilidad natural de la madera mediante microcosmos terrestre se llevó a cabo de acuerdo a la Pre-norma Europea 807 (CEN, 2001). Las probetas (55 por especie) consistieron en prismas rectangulares con dimensiones de 10 mm × 5 mm × 100 mm en dirección radial, tangencial y longitudinal, respectivamente; sin considerar la separación de madera de albura y duramen; estas fueron sometidas a un proceso de secado en un horno YAMATO® DNE910 hasta obtener un peso constante, el cual fue el peso seco inicial. Las probetas se distribuyeron al azar en recipientes de plástico que contenían el suelo recolectado para el experimento; se enterraron 80 % de su longitud (80 mm) con una separación de 20 mm entre probetas (Figura 1). El tiempo de exposición a microcosmos terrestre fue de 32 semanas y el monitoreo se hizo en diferentes etapas de descomposición de la madera, específicamente, después de las 8, 16, 24 y 32 semanas de exposición. El suelo se mantuvo de 80 a 95 % de su capacidad de retención de agua. La durabilidad natural de la madera se consideró como la pérdida tanto de masa como del módulo de elasticidad dinámico.



**Figura 1.** Probetas expuestas a microcosmos terrestre.

### **Cálculo de la pérdida de masa**

El procedimiento consistió en determinar la reducción de masa de las probetas en por ciento, mediante la diferencia de la masa de madera en condición seca al inicio del experimento y la masa registrada al final. La pérdida de masa se calculó con la fórmula siguiente:

$$Pm = \left( \frac{Pi - Pf}{Pi} \right) * 100$$

Donde:

$Pm$  = Pérdida de masa (%)

$Pi$  = Peso seco al inicio del experimento (g)

$Pf$  = Peso seco al final del experimento (g)

## Módulo de elasticidad dinámico ( $MOE_{din}$ )

El  $MOE_{din}$  se calculó en probetas a punto de saturación de la fibra, colocadas sobre dos soportes a una distancia de 0.224 veces su longitud (2.24 mm) a partir del centro, a partir de la aplicación de vibraciones producidas por un golpe en el punto medio de la probeta, las cuales fueron capturadas con la ayuda de un micrófono y el programa *Vibration program*<sup>®</sup> (Divos, 2004). De acuerdo con Carrillo-Parra *et al.* (2011), este método se utiliza para cuantificar la pudrición en probetas de madera, debido a que la pérdida del  $MOE_{din}$  es mucho más sensible que otras pruebas y presenta valores altamente significativos, incluso en etapas iniciales de deterioro cuando la pérdida de masa aún es baja.

Se utilizó la fórmula derivada de Hearmon (1966) sobre la teoría de la vibración en la madera (Machek *et al.*, 2001):

$$MOE_{din} = \left( \frac{2 * f_n}{\gamma_n * \pi} \right)^2 * \left( \frac{mL^3}{I} \right)$$

$$I = \frac{b * a^3}{12}$$

Donde:

$MOE_{din}$  = Módulo de elasticidad dinámico (MPa)

$f_n$  = Frecuencia (Hz)

$\gamma_n = (n+0.5)^2 = 2.267$

$\pi = 3.1416$

$m$  = Peso de la probeta por encima del punto de saturación de la fibra (g)

$L$  = Longitud de la probeta (mm)

$I$  = Inercia (mm<sup>4</sup>)

$a$  = Grosor de la probeta (mm)

$b$  = Ancho de la probeta (mm)

## Cálculo del módulo de elasticidad estático ( $MOE_{est}$ )

La determinación del  $MOE_{est}$  se realizó a partir de ensayos de flexión a un contenido de humedad en equilibrio con el ambiente. La prueba se llevó a cabo en una máquina universal de ensayos mecánicos *Instron*<sup>®</sup>, con capacidad de 60 toneladas de presión; la probeta se colocó sobre dos apoyos a una distancia de 0.224 veces su longitud (2.24 mm), y se le aplicó carga a una velocidad de 1 mm min<sup>-1</sup> de acuerdo a lo indicado en la Norma ASTM D 143 (ASTM, 1992). El cálculo se hizo con la siguiente ecuación (ASTM, 1992):

$$MOE_{est} = \frac{P_1 * L^3}{4 * d * b * h^3}$$

Donde:

$MOE_{est}$  = Módulo de elasticidad estático (kgf cm<sup>-2</sup>)

$P_1$  = Carga en el límite de proporcionalidad (kgf)

$L$  = Luz de la probeta, es decir separación entre apoyos (cm)

$d$  = Deformación sufrida por la probeta bajo la carga  $P_1$  (cm)

$b$  = Base de la probeta (cm)

$h$  = Altura de la probeta (cm)

## Exposición a hongos xilófagos

Para determinar la durabilidad natural de la madera por exposición a hongos xilófagos, se siguió el procedimiento recomendado en la Norma Europea 113 (CEN, 1996); los hongos utilizados fueron: *Coniophora puteana* (Schumach.) P. Karst, cuyo número de referencia es BAM 15 (hongo de pudrición parda), y *Trametes versicolor* (L.: Fr.) Quél. con número de referencia CTB 863A (hongo de pudrición blanca)



proporcionados por el laboratorio del Departamento de Biotecnología Molecular de la Madera y Micología Técnica de la Universidad *Göttingen*, Alemania. Las dimensiones de las probetas (36 por especie) fueron 10 mm × 5 mm × 30 mm en la dirección radial, tangencial y longitudinal, respectivamente; sin considerar la separación de madera de albura y duramen. Posteriormente, se secaron a una temperatura de  $103 \pm 5$  °C hasta obtener un peso constante, el cual constituyó el peso seco al inicio del experimento. Las probetas se esterilizaron en autoclave durante 20 minutos, a una temperatura de 125 °C.

A continuación, se procedió al montaje de las probetas en cajas Petri; para ello, se colocaron 50 mL de malta agar solidificado, como medio de cultivo, y sobre este, el inóculo del hongo (1 cm) y seis probetas montadas en una base de acero inoxidable (Figura 2). Las cajas Petri con las probetas se incubaron en un cuarto de cultivo con ambiente controlado durante un periodo de 16 semanas, a una temperatura de  $20 \pm 2$  °C y una humedad relativa de  $65 \pm 5$  %. La durabilidad se consideró solo como la pérdida de masa en el periodo de exposición, la cual se midió con una báscula de precisión *OHAUS*® DV214C.

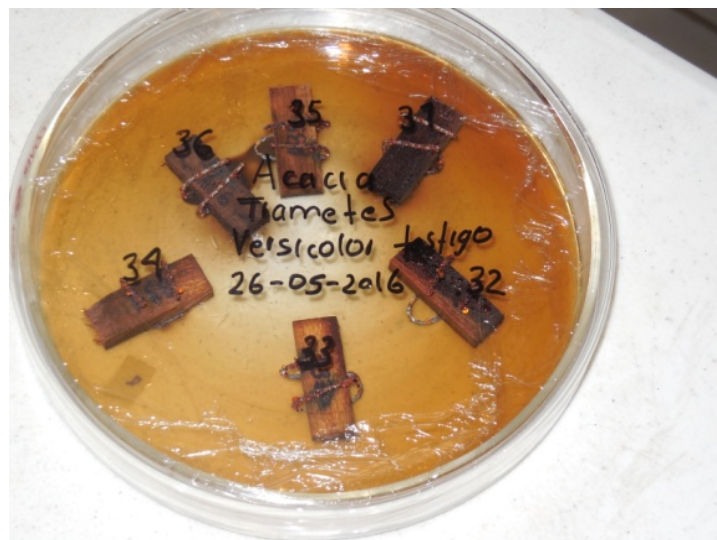

**Figura 2.** Probetas expuestas a hongos xilófagos.



## Clasificación de la durabilidad de la madera

La clasificación de la durabilidad natural de la madera se llevó a cabo de acuerdo con el índice "x", según la Norma Europea EN 350-1 (CEN, 1994) (Cuadro 1). El índice "x" se determinó al dividir la pérdida de masa promedio de la especie en estudio, entre la pérdida de masa promedio de la especie testigo (*Fagus sylvatica* L.) como sigue:

$$x = \frac{\bar{y}_{sp}}{\bar{x}_f}$$

Donde:

$x$  = Índice "x"

$\bar{y}_{sp}$  = Promedio de pérdida de masa de la especie de interés (g)

$\bar{x}_f$  = Promedio de pérdida de masa de la especie de control (g)

**Cuadro 1.** Índice de clasificación de la durabilidad de la madera.

Clase de durabilidad	Descripción	Pérdida de masa según "x"
1	Muy durable	$x < 0.15$
2	Durable	$0.15 > x \leq 0.30$
3	Moderadamente durable	$0.30 > x \leq 0.60$
4	Poco durable	$0.60 > x \leq 0.90$
5	No durable	$x > 0.90$

Fuente: UNE EN 350-1 (CEN, 1994)

## **Análisis estadístico**

La normalidad de los datos de la pérdida de masa por tiempo de exposición de las especies en estudio, se determinó con la prueba de *Shapiro-Wilks* modificada, diseñada para el contraste de normalidad. La prueba demostró que las variables pérdida de masa y pérdida de  $MOE_{din}$  no provienen de una población con distribución normal; por tanto, para detectar diferencias estadísticas entre la pérdida de masa por unidad de tiempo de exposición y especie, se realizó la prueba de U de *Mann-Whitney* para dos muestras independientes, un análisis de varianza no paramétrica y pruebas de comparación de intervalos de la mediana de *Kruskal-Wallis* (Kruskal y Wallis, 1952), con un nivel de significancia de  $\alpha=0.05$ . Los análisis estadísticos se hicieron con el programa *InfoStat* 2013 (Di Rienzo *et al.*, 2013).

## **Resultados y Discusión**

### **Exposición a microcosmos terrestre**

Pérdida de masa. La pérdida de masa varió en función del tiempo y la especie, con porcentajes promedio de 4 % en *J. deppeana*, *P. cooperi*, *P. durangensis*, *P. teocote*, *F. sylvatica* y *Pinus strobiformis*; de 5 y 10 % para *Q. sideroxylla* y *Arbutus* spp., respectivamente (Figura 3).



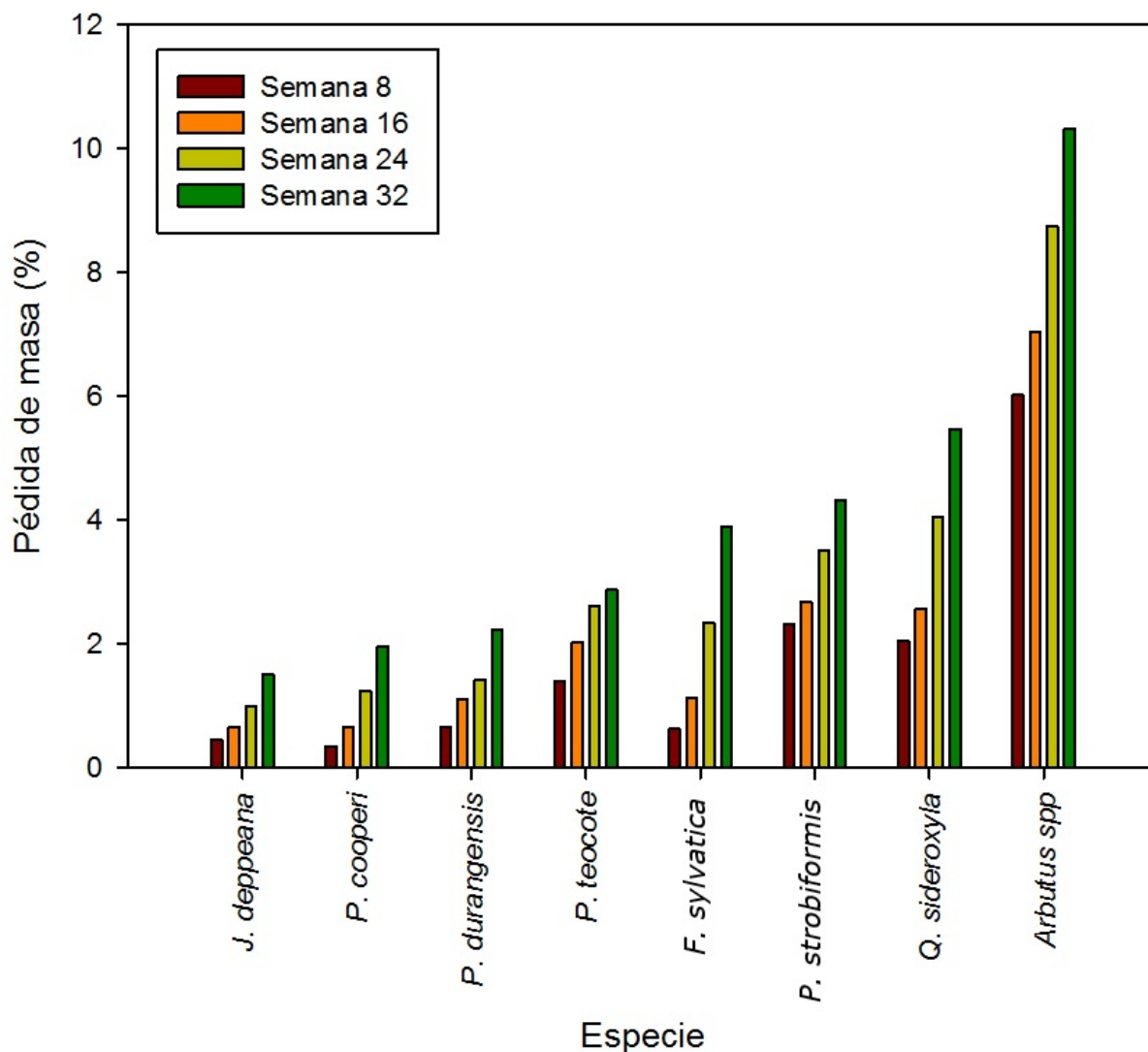

**Figura 3.** Pérdida de masa por especie.

La menor pérdida de masa en la madera de *Juniperus deppeana* se debe al contenido de extractivos (Eller *et al.*, 2010; Shortle *et al.*, 2010; Kirker *et al.*, 2016) que son los componentes no estructurales de la madera que, a menudo, se concentran en el duramen y actúan como líneas de defensa ante ataques biológicos. Sin embargo, el contenido de extractivos es muy variable, no solo de un árbol a otro, sino dentro de un individuo. Kirker *et al.* (2013) registran que la madera de

*Juniperus virginiana* L. tiene una durabilidad natural de moderada a muy durable, pero cuando a la madera se le eliminan los extractivos su durabilidad disminuye hasta clasificarse como poco durable. Existen registros de postes elaborados con madera de *Juniperus* en el estado de Oregon con 56 años de servicio, en contacto con el suelo (Morrell *et al.*, 1999), lo cual se debe a su valiosa fuente de extractos que proporcionan un alto efecto inhibitor sobre el crecimiento de *Trametes versicolor* y *Gloeophyllum trabeum* (Pers.) Murrill (Mun y Prewitt, 2011).

El comportamiento inverso, de menor durabilidad, en *Arbutus* spp. y *Quercus sideroxylla* puede explicarse por la ausencia de elementos tóxicos en los extractivos para hacer frente a los agentes xilófagos (Carvalho *et al.*, 2016). Brischke y Rolf-Kiel (2010) señalan que la durabilidad del roble europeo (*Quercus* spp.) está en debate desde hace mucho tiempo por su clasificación como madera "duradera", ya que los resultados de diferentes estudios comparativos han demostrado, claramente, una menor durabilidad, en especial cuando es expuesta al suelo, pero identificaron como factor más importante el papel de las grietas radiales en su madera, donde realmente inicia su descomposición.

Herrera *et al.* (2006) citan que la madera, como todo material orgánico, está sujeto a la destrucción por diversos agentes, y que desde el momento en que un árbol se corta y convierte en tejido muerto es codiciado por diversos organismos, los cuales influyen en su degradación. Asimismo, Nájera-Luna *et al.* (2010) evaluaron la pérdida de masa en la madera de cuatro especies forestales de la región de El Salto, Durango por exposición prolongada a dos tipos de sustrato, y registraron valores promedio de pérdida de masa en la madera de *Pinus strobiformis* de 7.26 %, en *Pinus durangensis* de 4.44 %, en *Quercus sideroxylla* 5.71 % y 5.95 % para *Quercus laeta* Liebm., resultados aproximados a los obtenidos en el presente estudio.

El análisis de varianza no paramétrica de *Kruskal-Wallis* para la pérdida de masa de las especies evaluadas fue significativo ( $p < 0.0001$ ), con diferencias estadísticas entre especies. La prueba de comparación de intervalos de la mediana evidenció en *Juniperus deppeana* la menor pérdida de masa y para *Arbutus* spp. la más alta. De acuerdo a la clasificación de la Norma Europea EN 350-1, la madera de *J. deppeana*,

*P. cooperi* y *P. durangensis* se ubicaron dentro de la clase 3 (moderadamente durable); en la clase 4 (poco durable) se colocó la madera de *P. teocote*, y se consideraron como no durables (clase 5), las de *Pinus strobiformis*, *Quercus sideroxylla* y *Arbutus* spp. (Cuadro 2).

La menor pérdida de masa en la madera del género *Pinus* spp. expuesta al suelo, se explica porque las coníferas tienen solo lignina de monómeros de guayacil (Blanchette *et al.*, 1990). Típicamente, para *Abies alba* Mill., *Pinus sylvestris* L., *Pseudotsuga menziesii* (Mirb.) Franco y *Taxus baccata* L., la lignina guayacil predomina en sus paredes celulares, en concentraciones superiores en las traqueidas de madera tardía (Baum, 2001). Las ligninas guayacil son, predominantemente, productos de polimerización de alcohol coniferílico; mientras que, las guayacil-siringil están compuestas de partes variables de núcleos aromáticos guayacil y siringil, junto con pequeñas cantidades de unidades p-hidroxifenilo (Fengel y Wegener, 1989). Las proporciones de estos monómeros varían entre tipos de células individuales y capas de la pared celular e influyen fuertemente en la durabilidad de la madera ante hongos de desintegración (Fukazawa, 1992).



**Cuadro 2.** Análisis de varianza no paramétrica para la pérdida de masa en microcosmos terrestre.

Especie	Pérdida de masa promedio (%)	"x"	Desviación estándar (%)	Medianas (%)	Promedio intervalos*	GL	H	p
<i>Juniperus deppeana</i> Steud.	1.51	0.39	0.48	1.52	16.09 a			
<i>Pinus cooperi</i> C.E.Blanco	1.96	0.50	0.91	1.54	24.64 ab			
<i>Pinus durangensis</i> Martínez	2.24	0.57	0.90	2.19	29.82 abc			
<i>Pinus teocote</i> Schiede ex Schlttdl. & Cham.	2.87	0.74	1.21	2.85	40.27 bcd			
<i>Fagus sylvatica</i> L.	3.90	Na	2.54	2.70	46.73 cde	7	56	<0.0001**
<i>Pinus strobiformis</i> Engelm.	4.32	1.11	2.16	5.20	52.00 de			
<i>Quercus sideroxyla</i> Humb. & Bonpl.	5.47	1.40	1.70	4.82	64.55 ef			
<i>Arbutus</i> spp.	10.32	2.65	2.31	11.04	81.91 f			

"x" = Índice de durabilidad de la madera; Na = No aplica; \*Intervalos con la misma letra no son significativamente diferentes, *Kruskal Wallis*  $\alpha=0.05$ ;

\*\*Significativo al 5 %. GL = Grados de libertad; H = Valor estadístico de la prueba *Kruskal Wallis*.

Pérdida del  $MOE_{din}$ . El análisis de varianza no paramétrica de *Kruskal-Wallis* de la pérdida de  $MOE_{din}$  en la madera expuesta al suelo, mostró diferencias significativas ( $p<0.0001$ ). *Pinus* spp. y *Juniperus deppeana* presentaron los menores valores de  $MOE_{din}$  (de 8.09 hasta 9.52 %), mientras que los más altos (de 17.75 hasta 29.07 %) correspondieron a *Fagus sylvatica*, *Quercus sideroxyla* y *Arbutus* spp. (Cuadro 3). Gatto *et al.* (2012) documentan que los factores intrínsecos de la madera, como las propiedades anatómicas (dimensión de las fibras y frecuencia de rayos), físicas (peso específico y contenido de humedad) y morfológicas (tipos de leño y ángulo del grano); así como el grado de deterioro inciden directamente en la propagación de las ondas de ultrasonido. Sotomayor (2014) y Halabe y Franklin (1998) indican que

el uso de métodos no destructivos para conocer alteraciones en la madera, producto de su degradación por factores bióticos y abióticos, está fundamentado en la medición de la velocidad de las ondas mecánicas a través de la estructura, ya que si existe una alteración en la madera por ejemplo, el deterioro del tejido leñoso o colapso del material, la velocidad de la onda mecánica variará como consecuencia del cambio en la estructura del material, el cual resulta en una disminución de sus propiedades elásticas; en este caso, en el módulo de elasticidad calculado a partir de la velocidad y de la densidad del material. Blanchette *et al.* (1990) argumentan, además, que la velocidad de transmisión de una onda mecánica en la madera se basa en su propiedad para almacenar y disipar energía. Cada especie posee una densidad, una velocidad de onda y un módulo de elasticidad específicos, todos ellos relacionados con la composición química y la morfología de su madera.

Machek *et al.* (1997) señalan que el  $MOE_{din}$  es un buen indicador para evaluar la pérdida de masa en la madera con indicios de deterioro o pudrición, aun durante los primeros estadios de la infestación, sin que se observe una marcada disminución en la pérdida de masa. Schmidt (2006) establece que la pérdida de masa se debe, principalmente, a la degradación intensiva de los carbohidratos por parte de los hongos de pudrición suave, que pueden causar una pérdida de hasta 50 % en los esfuerzos de flexión, con tan solo 5 % de la pérdida de masa.





**Cuadro 3.** Análisis de varianza no paramétrica para la pérdida de MOE<sub>din</sub> en microcosmos terrestre.

Especie	Pérdida de MOE <sub>din</sub> promedio (%)	Desviación estándar (%)	Medianas (%)	Promedio intervalos*	GL	H	p
<i>Pinus cooperi</i> C.E.Blanco	8.09	3.75	7.98	25.27 a			
<i>Pinus strobiformis</i> Engelm.	8.31	2.04	7.49	26.64 a			
<i>Pinus teocote</i> Schiede ex Schltdl. & Cham.	9.00	3.21	9.17	31.36 a			
<i>Juniperus deppeana</i> Steud.	8.94	1.78	9.00	32.00 a	7	53	<0.0001**
<i>Pinus durangensis</i> Martínez	9.52	2.99	8.46	33.00 a			
<i>Fagus sylvatica</i> L.	17.75	7.73	16.29	60.64 b			
<i>Quercus sideroxyla</i> Humb. & Bonpl.	22.18	8.44	23.31	68.18 b			
<i>Arbutus</i> spp.	29.07	6.64	29.82	78.91 b			

\*Intervalos con la misma letra no son significativamente diferente, *Kruskal Wallis* ( $\alpha=0.05$ ); \*\*Significativo al 5 %; GL = Grados de libertad; H = Valor estadístico de la prueba *Kruskal Wallis*.

Carrillo-Parra *et al.* (2011) registran que la reducción de MOE<sub>din</sub> producida por el deterioro en la estructura de la madera, ocasionado por los organismos presentes en el microcosmos terrestre en la semana 16 para *Fagus sylvatica* y en *Pinus sylvestris* es de 79 y 40 %, respectivamente; mientras que en *Prosopis laevigata* Humb. & Bonpl. ex Willd. M.C.Johnst., los valores de pérdida de MOE<sub>din</sub> variaron de 12 a 24 % en los diferentes sitios evaluados. En el presente estudio solo se obtuvieron valores máximos de pérdida del MOE<sub>din</sub> inferiores a 29 %.

## Exposición a hongos xilófagos

Pérdida de masa por especie de hongo. A través de la prueba no paramétrica de U de *Mann-Whitney* se determinó que la pérdida de masa fue significativa ( $p=0.0081$ ) al tipo de hongo empleado en la degradación de la madera (Cuadro 4). Kollmann y C Côté (1968) citan que la distinta actividad de los hongos xilófagos es la causa de la existencia de enzimas diferentes, pues mientras los hongos parásitos xilófagos se alimentan de los compuestos del jugo celular, los saprófitos xilófagos lo hacen de la pared celular; unos atacan, preferentemente, a la celulosa y otros a la lignina, por esto se les puede atribuir la mayor o menor pérdida de masa observada en las especies consideradas en el presente trabajo.

Carrillo-Parra *et al.* (2011) evaluaron la durabilidad de *Prosopis laevigata*, mediante la exposición a hongos degradadores, sus resultados evidencian que *Coniophora puteana* degradó la madera en menor proporción, con 1.38 % y la disminución de pérdida de masa más alta la provocó *Trametes versicolor*, con 1.45 %. En el estudio que aquí se documenta, la pérdida de masa inducida por *C. puteana* fue una cuarta parte menor a la provocada por *T. versicolor*. Lo anterior se explica por la eficiencia que tienen los hongos en degradar los polisacáridos contenidos en la lignina, ya que después de la ligninólisis, los hongos de pudrición blanca asimilan mejor los polisacáridos restantes, mediante sistemas de glucósido hidrolasas convencionales que contienen enzimas, tanto endo como exoactivas; en cambio los hongos de pudrición parda, también degradan la lignocelulosa de manera eficiente, pero sus sistemas biodegradativos son menos completos (Hatakka y Hammel, 2011).

**Cuadro 4.** Prueba no paramétrica de U de *Mann-Whitney* para la pérdida de masa por exposición a hongos.

Hongo	Pérdida de masa promedio (%)	Desviación estándar (%)	Medianas (%)	Promedio intervalos*	U	p
<i>Coniophora puteana</i> (Schumach.) P. Karst	3.96	4.25	2.11	85.88 a	5628	0.0081**
<i>Trametes versicolor</i> (L.: Fr.) Quéf.	16.15	21.35	4.01	107.13 b		

\*Intervalos con la misma letra no son significativamente diferente, U de *Mann-Whitney* ( $\alpha=0.05$ ). \*\*Significativo al 5 %; U = Valor estadístico de la prueba U de *Mann-Whitney*.

Pérdida de masa ocasionada por *Coniophora puteana*. Los resultados del análisis de varianza no paramétrica de *Kruskal-Wallis* evidenciaron diferencias significativas ( $p<0.0001$ ), lo cual indica que la pérdida de masa entre especies es diferente. La madera de *Arbutus spp.*, *Quercus sideroxyla* y *Fagus sylvatica* presentaron las pérdidas más grandes y *P. durangensis*, *P. strobiformis*, *P. cooperi* y *Juniperus deppeana*, menores. De acuerdo a lo anterior, la madera de *P. durangensis*, *P. strobiformis*, *P. cooperi* y *Juniperus deppeana*, según la Norma Europea EN 350-1, se clasificaron como muy durables, consideradas dentro de la clase de durabilidad 1; como durable (clase 2), la madera de *P. teocote*; moderadamente durable (clase 3) *Arbutus spp.*, poco durable (clase 4) la madera de *Quercus sideroxyla* (Cuadro 5).



**Cuadro 5.** Análisis de varianza no paramétrica para la pérdida de masa por exposición a *Coniophora puteana* (Schumach.) P. Karst.

Especie	Pérdida de masa promedio (%)	"x"	Desviación estándar (%)	Medianas (%)	Promedio intervalos*	GL	H	P
<i>Pinus durangensis</i> Martínez	0.37	0.03	0.69	0.20	17.17 a			
<i>Pinus strobiformis</i> Engelm.	1.44	0.12	2.73	0.67	29.25 ab			
<i>Pinus cooperi</i> C.E.Blanco	0.84	0.07	0.56	0.75	30.42 ab			
<i>Juniperus deppeana</i> Steud.	0.92	0.08	0.62	0.66	31.33 ab			
<i>Pinus teocote</i> Schiede ex Schltdl. & Cham.	2.39	0.20	1.54	2.38	46.83 bc	7	74	<0.0001**
<i>Arbutus</i> spp.	6.05	0.51	1.72	5.94	67.42 cd			
<i>Quercus sideroxyla</i> Humb. & Bonpl.	7.76	0.65	1.73	8.28	76.17 d			
<i>Fagus sylvatica</i> L.	11.87	Na	2.44	11.73	89.42 d			

"x" = Índice de durabilidad de la madera; Na = No aplica; \*Intervalos con la misma letra no son significativamente diferente, *Kruskal Wallis* ( $\alpha=0.05$ ). \*\*Significativo al 5 %; GL = Grados de libertad; H = Valor estadístico de la prueba *Kruskal Wallis*.

Pérdida de masa ocasionada por *Trametes versicolor*. En el Cuadro 6 se resume el análisis de varianza no paramétrica de *Kruskal-Wallis* para la pérdida de masa. Se observa la existencia de diferencias significativas entre las especies evaluadas. Mediante la prueba de comparación de intervalos de la mediana se evidencian dos grupos estadísticamente diferentes: *Arbutus* spp., *Quercus sideroxyla* y *Fagus sylvatica* que tuvieron la mayor pérdida de masa promedio (30.67 %) y la menor, correspondió a *Juniperus deppeana*, *P. durangensis*, *P. teocote* y *P. strobiformis* (0.97 %). Con base en la Norma Europea EN 350-1, la madera de *Juniperus deppeana*, *P. durangensis*, *P. teocote* y *P. strobiformis* se clasifica como muy durable (clase 1); en la clase de durabilidad 3 (moderadamente durable) se ubicó la

de *P. cooperi* y *Arbutus* spp., la de *Quercus sideroxylla* se clasificó como poco durable (clase 4).

**Cuadro 6.** Análisis de varianza no paramétrica para la pérdida de masa por exposición a *Trametes versicolor* (L.: Fr.) QuéL.

Especie y hongo	Pérdida de masa promedio (%)	"x"	Desviación estándar (%)	Medianas (%)	Promedio intervalos*	GL	H	P
<i>Juniperus deppeana</i> Steud.	0.60	0.01	0.59	0.76	21.75 a			
<i>Pinus durangensis</i> Martínez	2.06	0.04	3.49	0.55	25.42 a			
<i>Pinus teocote</i> Schiede ex Schltdl. & Cham.	1.07	0.02	1.15	0.60	26.50 a			
<i>Pinus strobiformis</i> Engelm.	2.74	0.06	2.64	1.96	35.75 ab	7	64	<0.0001**
<i>Pinus cooperi</i> C.E.Blanco	18.30	0.37	21.08	4.96	55.75 bc			
<i>Arbutus</i> spp.	22.85	0.47	20.94	16.45	64.92 cd			
<i>Quercus sideroxylla</i> Humb. & Bonpl.	32.57	0.66	15.99	34.96	74.17 cd			
<i>Fagus sylvatica</i> L.	49.00	Na	18.05	40.60	83.75 d			

"x" = Índice de durabilidad de la madera; Na = No aplica; \*Intervalos con la misma letra no son significativamente diferente, *Kruskal Wallis* ( $\alpha=0.05$ ).

\*\*Significativo al 5 %. GL = Grados de libertad, H = valor estadístico de la prueba *Kruskal Wallis*.

Carrillo-Parra *et al.* (2013) determinaron la durabilidad natural de 10 taxones nativos del noreste de México al exponerlas a *Trametes versicolor* y *Coniophora puteana*; sus resultados evidencian valores de pérdida de masa por *Trametes versicolor* de 7.1 hasta 54.1 %, y por *Coniophora puteana* de 6.3 hasta 48.5 %. *Ebenopsis ebano* (Berland.) Barneby & J.W.Grimes registró los valores más bajos de disminución de su masa, en ambas especies de fúngicas; y *Fagus sylvatica* registró la mayor pérdida de masa. Brischke *et al.* (2017) evaluaron el umbral mínimo de humedad en la madera que permite el inicio de la descomposición fúngica en *Picea*

*abies* (L.) H.Karst. y *Fagus sylvatica* con *Coniophora puteana* y *Trametes versicolor* bajo simulación real en diferentes escenarios de exposición; confirmaron que los basidiomicetos que destruyen la madera son capaces de degradarla a una humedad relativa alta, sin ninguna fuente externa de agua líquida disponible; ya que los hongos fueron capaces de causar degradación significativa en contenidos de humedad considerablemente por debajo del punto de saturación de la fibra.

## Conclusiones

La durabilidad de la madera para *Juniperus deppeana*, *P. cooperi* y *P. durangensis*, mediante microcosmos terrestre se clasifica como moderadamente durable; poco durable para *P. teocote* y como no durables *P. strobiformis*, *Quercus sideroxyla* y *Arbutus* spp. según la clasificación de la Norma Europea EN 350-1.

La pérdida del módulo de elasticidad dinámico en microcosmos terrestre para la madera de *Quercus sideroxyla* y *Arbutus* spp. es de 25 %; mientras que, las cuatro especies de *Pinus* y *Juniperus deppeana* pierden 9 % de elasticidad.

La mayor degradación de la madera por tipo de hongo se registra con *Trametes versicolor*, con una pérdida de masa promedio de 16 %, por 4 % de *Coniophora puteana*.

Por exposición a *Coniophora puteana*, la madera de *P. durangensis*, *P. strobiformis*, *P. cooperi* y *Juniperus deppeana* se clasifica como muy durable; *P. teocote* como durable; *Arbutus* spp., moderadamente durable; y *Quercus sideroxyla*, como poco durable.

Por exposición a *Trametes versicolor* la madera de *Juniperus deppeana*, *P. durangensis*, *P. teocote* y *P. strobiformis* se clasifica como muy durable; *P. cooperi* y *Arbutus* spp., como moderadamente durable; y *Quercus sideroxyla* como poco durable.

Para usos en los cuales la madera deba estar en contacto directo con el suelo, se recomienda la de *Juniperus deppeana*, *Pinus cooperi* y *Pinus durangensis*, ya que tanto al exponerse a microcosmos terrestres como a hongos degradadores tienen la mejor durabilidad natural. El

resto de las especies se recomienda utilizarlas en ambientes protegidos, donde se minimice el contacto con agentes degradadores de la madera.

### **Conflicto de intereses**

Los autores declaran no tener conflicto de intereses.

### **Contribución por autor**

Ricardo de la Cruz Carrera: trabajo de campo y laboratorio, elaboración del manuscrito en lo relativo al resumen, introducción, resultados, discusión y conclusiones; Artemio Carrillo Parra: apoyo en el trabajo de campo y laboratorio, aspectos metodológicos y revisión del manuscrito en lo relativo a resultados, discusión, conclusiones y aplicación de correcciones; Juan Abel Nájera Luna: apoyo en trabajo de campo, análisis de información, revisión de resultados, discusión y aplicación de correcciones al manuscrito; Francisco Cruz Cobos: análisis de datos y revisión de manuscrito; Francisco Javier Hernández: análisis de datos y revisión de manuscrito; Jorge Méndez González: revisión y sugerencias del manuscrito en lo relativo a resultados y discusión.

### **Referencias**

American Society for Testing and Materials (ASTM). 1992. Standards, methods of testing small clear specimens of timber. ASTM D 143. Annual Book of ASTM STANDARDS. Section 4 Construction. Volumen 04.09 Wood. Philadelphia, PA, USA. pp. 3-6.

Baum, S. 2001. Abbau-und Ausbreitungsstrategien holzzersetzender und endophytischer Pilze in Buche und anderen Laubbaumen (doctoral thesis). University of Freiburg. Freiburg im Breisgau, Baden-Württemberg, Germany. 147 p.



Blanchette, R. A., T. Nilsson, G. Daniel and A. Abad. 1990. Biological degradation of wood. *In*: Rowell, R. M. and R. J Barbour (eds.). *Archaeological Wood: Properties, Chemistry and Preservation*. American Chemical Society. Washington, DC, USA. pp. 141-174.

Brischke, C. and H. Rolf-Kiel. 2010. Durability of European oak (*Quercus* spp.) in ground contact—A case study on fence posts in service. *European Journal of Wood and Wood Products* 68(2): 129-137.

Brischke, C., L. Meyer and S. Olberding. 2014. Durability of wood exposed in ground—comparative field trials with different soil substrates. *International Biodeterioration & Biodegradation* 86: 108-114.

Brischke, C., L. Meyer, G. Alfredsen, M. Humar, L. Francis, P. O. Flæte and P. Larsson-Brelid. 2013. Natural durability of timber exposed above ground—a survey. *Drvna industrija* 64: 113-129.

Brischke, C., A. Soetbeer and L. Meyer-Veltrup. 2017. The minimum moisture threshold for wood decay by basidiomycetes revisited. A review and modified pile experiments with Norway spruce and European beech decayed by *Coniophora puteana* and *Trametes versicolor*. *Holzforschung* 71(11): 893-903.

Calonego, F. W., E. T. D. Severo and E. L. Furtado. 2010. Decay resistance of thermally-modified *Eucalyptus grandis* wood at 140 °C, 160 °C, 180 °C, 200 °C and 220 °C. *Bioresource Technology* 101(23): 9391-9394.

Carrillo-Parra, A., R. Foroughbachk, V. Bustamante, C. Wehenkel and H. González. 2013. Natural durability of wood of ten native species from northeastern Mexico. *Forest Science and Practice* 15(2):160-166.

Carrillo-Parra, A., F. Hapla, C. Mai y F. Garza. 2011. Durabilidad de la madera de *Prosopis laevigata* y efecto de sus extractos en hongos que degradan la madera. *Madera y Bosques* 17(1): 7-21.

Carvalho, D. E., A. P. M. Martins, E. J. Santini, L. S. D. Freitas, M. Talgatti and F. Susin. 2016. Natural durability of *Eucalyptus dunnii* Maiden, *Eucalyptus robusta* Sm., *Eucalyptus tereticornis* Sm. and *Hovenia dulcis* Thunb. wood in field and forest environment. *Árvore* 40(2): 363-370.

De Oliveira, J. T., M. Tomasello e J. De Castro Silva, J. 2005. Resistência natural da madeira de sete espécies de eucalipto ao apodrecimento. *Árvore* 29(6): 993-998.

Di Rienzo, J. A., F. Casanoves, M. G. Balzarini, L. González, M. Tablada y C. W. Robledo. 2013. InfoStat versión 2013. Grupo InfoStat, FCA, Universidad Nacional de Córdoba, Argentina. <http://www.infostat.com.ar> (5 de mayo de 2017).

Divos, F. 2004. Nondestructive Testing of Wood-A new course offered by the University of West Hungary, Sopron. *Faipar* 45(2): 25-32.

Eller, F. J., C. A. Clausen, F. Green and S. L. Taylor. 2010. Critical fluid extraction of *Juniperus virginiana* L. and bioactivity of extracts against subterranean termites and wood-rot fungi. *Industrial Crops and Products* 32(3):481-485.

European Committee for Standardization (CEN). 1996. European Norm EN 113. Wood preservatives. Test method for determining the protective effectiveness against wood destroying basidiomycetes. Determination of the toxic values. European Committee for Standardization. Brussels, Belgium. [https://www.en-standard.eu/imgcache/a/d/pi53-52013-CSN-EN-113-Wood-preservatives\\_-1\\_-1\\_63325.jpg](https://www.en-standard.eu/imgcache/a/d/pi53-52013-CSN-EN-113-Wood-preservatives_-1_-1_63325.jpg) (5 de junio de 2016).

European Committee for Standardization (CEN). 1994. European Norm EN 350-1. Natural durability of solid wood. Part 1: Guide to the principles of testing and classification of the natural durability of wood. European Committee for Standardization. Brussels, Belgium. [https://www.en-standard.eu/csn-en-350-durability-of-wood-and-wood-based-products-testing-and-classification-of-the-durability-to-biological-agents-of-wood-and-wood-based-materials/?gclid=EAIaIQobChMI3NXBktC12QIVCDFpCh3FDw3dEAAYASAAEgLEBvD\\_BwE](https://www.en-standard.eu/csn-en-350-durability-of-wood-and-wood-based-products-testing-and-classification-of-the-durability-to-biological-agents-of-wood-and-wood-based-materials/?gclid=EAIaIQobChMI3NXBktC12QIVCDFpCh3FDw3dEAAYASAAEgLEBvD_BwE) (5 de junio de 2016).

European Committee for Standardization. 2001. European Pre-Norm ENV 807. Wood preservatives. Determination of the effectiveness against soft rotting micro-fungi and other soil inhabiting micro-organisms. European Committee for Standardization. Brussels, Belgium. <https://www.en-standard.eu/csn-p-env-807-wood-preservatives-determination-of-the-effectiveness-against-soft-rotting-micro-fungi-and-other-soil-inhabiting-micro-organisms/> (5 de junio de 2016).

Fengel, D. and G. Wegener. 1989. Wood: Chemistry, Ultrastructure, Reactions. 2<sup>nd</sup> ed. Verlag Kessel. Remagen-Oberwinter, Berlin. 626 p.

Fukazawa, K. 1992. Ultraviolet microscopy. *In*: Lin, S. Y. and C. W. Dence. (eds.). Methods in Lignin Chemistry. Series in Wood Science. Springer-Verlag. Berlin, Heidelberg, Germany. 578 p.

Gatto, D. A., M. R. F. Goncalvez, B. D. Mattos, L. Calegari and D. M. Stangerlin. 2012. Estimativa da deterioração da madeira de assoalho de prédio histórico por meio de ondas ultrassônicas. CERNE 4(18):651-656.

Halabe, U. B. and R. Franklin. 1998. Detection of flaws in structural members using spectral analysis of ultrasonic signals. Nondestructive Testing and Evaluation 15(3-4): 215-236.

Hatakka A. and K. E. Hammel. 2011. Fungal Biodegradation of Lignocelluloses. *In*: Hofrichter, M. (ed.). *The Mycota (A Comprehensive Treatise on Fungi as Experimental Systems for Basic and Applied Research)*. Industrial Applications. Vol 10. Springer-Verlag. Berlin, Heidelberg, Germany. pp. 319-340.

Hearmon, R. F. S. 1966. Theory of the vibration testing of wood. *Forest Products Journal* 16(8): 29-40.

Herrera, J. F., A. M. Arango M. y J. Cano C. 2006. Metodología para el establecimiento de áreas cementerio de maderas en la región de Cotové (Antioquia Colombia). *Revista Facultad Nacional de Agronomía Medellín* 59(1): 3271-3280.

Hibbett, D., R. Blanchette, P. Kenrick and B. Mills. 2016. Climate, decay, and the death of the coal forests. *Current Biology* 26(13): R563-R567.

Johansson, P., G. Bok and A. Ekstrand-Tobin. 2013. The effect of cyclic moisture and temperature on mould growth on wood compared to steady state conditions. *Building and Environment* 65: 178-184.

Kirker, G. T., A. B. Bishell and P. K. Lebow. 2016. Laboratory evaluations of durability of Southern pine pressure treated with extractives from durable wood species. *Journal of economic entomology* 109(1): 259-266.

Kirker, G. T., A. B. Blodgett, R. A., Arango, P. K. Lebow and C. A. Clausen. 2013. The role of extractives in naturally durable wood species. *International Biodeterioration & Biodegradation* 82: 53-58.

Kollmann, F. and W. W. Côté. 1968. *Principles of Wood science and technology*. I. Solid wood. Springer-Verlag. . Berlin, Heidelberg, Germany. 592 p.

Kruskal, W. H. and W. A. Wallis. 1952. Use of ranks in one-criterion variance analysis. *Journal of the American Statistical Association* 47(260): 583-621.

Machek, L., A. M. Derksen and R. Sierra-Alvarez. 1997. Assessment of wood decay in small-scale unsterile soil-bed tests. International Research Group on Wood Preservation. Doc. 97-20111. Vancouver, Canada. pp. 1-10.

Machek, L., H. Militz and R. Sierra-Alvarez. 2001. The use of an acoustic technique to assess wood decay in laboratory soil-bed tests. *Wood Science and Technology* 34(6): 467-472.

Morrell, J. J., D. J. Miller and P. F. Schneider. 1999. Service life of treated and untreated fence posts: 1996 Post Farm Report. Research Contribution 26. Forest Research Laboratory, Oregon State University. Corvallis, OR, USA. 24 p.

Mun, S. P. and L. Prewitt. 2011. Antifungal activity of organic extracts from *Juniperus virginiana* heartwood against wood decay fungi. *Forest Products Journal* 61(6): 443-449.

Nájera-Luna, J. A., P. García-Ramírez, B. Vargas-Larreta, R. De La Cruz-Carrera, F. J. Hernández y C. G. Aguirre-Calderón. 2010. Pérdida de masa en la madera de cuatro especies forestales de Durango por exposición a dos tipos de sustrato. *TecnoINTELECTO* 7(1): 9-13.

Paes, J. B. 2002. Resistência natural da madeira de *Corymbia maculata* (Hook.) KD Hill & LAS Johnson a fungos e cupins xilófagos, em condições de laboratório. *Árvore* 26(6): 761-767.

Paes, J. B., V. D. M. Morais e C. R. D. Lima. 2005. Resistência natural de nove madeiras do semi-árido brasileiro a fungos causadores da prodridação-mole. *Árvore* 29(3): 365-371.

Schmidt, O. 2006. *Wood and tree fungi: Biology, damage, protection, and Use*. Springer-Verlag. Berlin, Heidelberg, Germany. 334 p.

Shortle, W. C., K. R. Dudzik and K. T. Smith. 2010. Development of wood decay in wound-initiated discolored wood of eastern red cedar. *Holzforschung* 64(4):529-536.

Singh, A. P. and T. Singh. 2014. Biotechnological applications of wood-rotting fungi: A review. *Biomass and Bioenergy* 62: 198-206.

Sotomayor, J. R. 2014. Caracterización mecánica de la madera con métodos no destructivos. Morelia, Michoacán. Universidad Michoacana de San Nicolás de Hidalgo. Morelia, Mich., México. 339 p.

Sundararaj, R., R. R. Shanbhag, H. C. Nagaveni and G. Vijayalakshmi. 2015. Natural durability of timbers under Indian environmental conditions—An overview. *International Biodeterioration & Biodegradation* 103: 196-214.

Thybring, E. E. 2013. The decay resistance of modified wood influenced by moisture exclusion and swelling reduction. *International Biodeterioration & Biodegradation* 82: 87-95.

Trevisan, H., F. M. T. Marques e A. G. de Carvalho. 2008. Degradação natural de toras de cinco espécies florestais em dois ambientes. *Floresta* 38(1): 33-41.

Viitanen, H., J. Vinha, K. Salminen, T. Ojanen, R. Peuhkuri, L. Paajanen and K. Lähdesmäki. 2010. Moisture and bio-deterioration risk of building materials and structures. *Journal of Building Physics* 33(3): 201-224.



Todos los textos publicados por la **Revista Mexicana de Ciencias Forestales**—sin excepción— se distribuyen amparados bajo la licencia *Creative Commons 4.0 Atribución-No Comercial (CC BY-NC 4.0 Internacional)*, que permite a terceros utilizar lo publicado siempre que mencionen la autoría del trabajo y a la primera publicación en esta revista.